Føroya Handverksmeistarafelag

Ársfrágreiðing fyri 2006

Ein lýsing av samfelagsgongdini, gongdini innan byggivinnuna og virkseminum hjá felagnum

Innihaldsyvirlit

INNGANGUR......**3**

UM FHMF......3
MIÐ OG MÁL FELAGSINS:......3
NEVNDIN Í FHMF......4
FYRIMUNIR VIÐ LIMASKAPI Í MEISTARAFELAGNUM......4
Limaskapur og fyrimunir......4
Sáttmálar, starvsfólkamál og setan av fólki......4
Myndugleikar, lógir og reglur......5
Bransjumál - byggivinnan......5
Ymiskt annað......5

SAMFELAGSGONGDIN OG BYGGIVINNAN......**6**

LØNARGJALDINGAR OG HANDVERKSVINNAN......6
ARBEIÐSLOYSI OG MANGUL UPPÁ ARBEIÐSMEGI......7
PRÍSTALIÐ OG REALLØNIN......8

GONGDIN Í BYGGIVINNUNI......**8**

LÆRLINGATILGONGD INNAN HANDVERK......10

MÁL SEINASTA ÁRIÐ......**11**

ÓSEMJUR UM SÁTTMÁLASPURNINGAR......**11**

Lærlingar og eftirløn......11
Reglur fyri burturarbeiði, koyring v.m.......11

SEMJA UM NÝTT ABF 06......**11**

AÐRIR KARMAR UM ÚTBJÓÐINGAR OG BYGGIMÁL......**12**

ÚTBJÓÐINGARNEVND......12
SÁTTMÁLI FYRI SMÆRRI ARBEIÐIR......13

NÝGGJ LÓG FYRI LOKALFELØG......**13**

OGNIN HJÁ AVTIKNA HALGIDAGSGRUNNINUM......**14**

YMISKT MÁL......**14**

VAL AV METINGARDÓMARUM TIL YRKISROYNDIR......14
ÓVIRKIN LIMAFELØG......14

PUNKTGJØLD Á EL-LUTUM......**15**

EFTIRÚTBÚGVINGARGRUNNURIN VITAN......**15**

YVIRLIT - LIMIR OG NEVNDIR UNDIR FØROYA HANDVERKS-MEISTARAFELAG......**16**

YVIRLIT YVIR NEVNDIR Í LOKALU MEISTARAFELØGUNUM......16
NEVNDIR FYRI TEKNISKU SKÚLARNAR......18
LIMALISTI - LIMIR LOKALFELØGUNUM Í FHMF......18

Inngangur

Henda ársfrágreiðing verður løgd fram á aðalfundinum hjá Føroya Handverksmeistarafelag (FHMF) 17. apríl 2007.

Endamálið við frágreiðingini er at kunna limir um gongdina innan handverksvinnuna og um týðandi mál, sum Føroya Handverksmeistarafelag hevur arbeitt við farna ári.

Um FHMF

Føroya Handverksmeistarafelag er stovnað í 1957, sum eitt landsfelag fyri handverksmeistarar. Felagið er meginfelag fyri seks lokalfeløg, sum eru:

Havnar Handverksmeistarafelag

Tvøroyrar Meistarafelag

Meistarafelagið í Klaksvík

Eysturoyar Handverksmeistarafelag

Vága Handverksmeistarafelag

Vágs Handverksmeistarafelag.

Í 1996 gjørdist felagið limur í Føroya Arbeiðsgevarafelag, og fyrisitingin flutti í Vinnuhúsið.

Mið og mál felagsins:

- At sambinda øll handverksmeistarafeløg í Føroyum í felagsskap, at lívga og verja lívsmálini og siðvenjuna hjá stættini, og at fremja handverkið og handverksídnað sum heild.
- At virka fyri vælskipaðum næmingaviðurskiftum, sum grundarlag undir lítargóðari útbúgving
- At taka sær av lønar- og arbeiðsviðurskiftum limafelaganna, at fáa í lag sáttmálar við onnur virkisfeløg, og at taka upp samráðingar við yvirvald og stovnar.
- Við upplýsandi og upplærandi kjakfundum, fyrilestrum og skeiðum at búgva út limir felaganna, sum best og stimbra felagsskapin og samanhaldið, at skapa trygg prísviðurskifti til stuðuls fyri krøv limafelaganna og til frama fyri samanhaldið.
- At koma, sum best undan trætumálum millum handverksmeistarar og handverkarar, og at royna at fáa trætumál avgjørd í sátt og semju og sleppa undan arbeiðssteðgi. Um trætumál tekur seg upp, fremur felagið áhugamál handverksmeistaranna so langt sum rímiligt er, og so langt vald tess røkkur.

Handverksvinnan í Føroyum er sett saman av nógvum ymiskum fakum ella vinnugreinum. Sáttmálin millum Føroya Handverksmeistarafelag og Føroya Handverkarafelag fevnir um <u>allar</u> greinar innan handverki.

Nevndin í FHMF

Eftir aðalfundin í 2006 skipaði nevndin seg við Magnus Magnussen sum formanni og Jón Eliasen sum næstformanni. Hinir í nevndini eru Anskar Hansen, Jón Danielsen, Eydna S. Mikkelsen og Gudmund Jacobsen.

Nevndin var sostatt óbroytt í mun til ári fyri.

Fyrimunir við limaskapi í meistarafelagnum

Flest øll feløg í Føroyum innan handverksvinnuna eru limir í Føroya Handverksmeistarafelag, tí hetta gevur tryggar karmar og greiðar fyrimunir fyri virkir.

Føroya Handverksmeistarafelag er eitt felag í Føroya Arbeiðsgevarafelag (FAG) og tí partur av Vinnuhúsinum. Limaskapur gevur tí atgongd til allar tænastur og ráðgeving, sum Vinnuhúsið veitir.

Limaskapur og fyrimunir

Ein partur av limaskapinum er hjálp við truplum málum. Limir kunnu venda sær til Vinnuhúsið við øllum slíkum. Vit kunnu sjálvandi ikki svara øllum spurningum, men vit hava fingurin á pulsinum, hvat vinnuni viðvíkur og kunnu hjálpa við at finna loysnir.

Man kann siga at limaskapurin er sum at hava eina trygging: Í tí dagliga er vónandi ikki ofta tørvur á okkum, men tá tað leikar á, standa vit aftanfyri virkir.

Limaskapurin er eisini prógv um, at talan er um eina fyritøku, sum ynskir at virka undir skipaðum karmum. Almennir myndugleikar vilja ofta taka atlit til hetta, tá mál vera viðgjørd. Eisini tí teir vita, at henda fyritøkan ikki stendur einsamøll, men hevur eitt sterkt felag aftanfyri seg.

Sáttmálar, starvsfólkamál og setan av fólki

Arbeiðsgevarafelagið og Handverksmeistarafelagið gera sáttmálar við fakfeløgini vegna limirnar.

Vit veita tykkum hjálp viðvíkjandi øllum sáttmálaspurningum og spurningum sum viðvíkja starvsfólka- og setanarviðurskiftum. Limir fáa alla neyðuga ráðgeving í slíkum málum, og um neyðugt fara vit í rættin við prinsipiellum málum, sum limir reisa.

Limir fáa serliga atgongd til alla kunning á heimasíðuni hjá Vinnuhúsinum, harundir:

- Vegleiðingar um setanarviðurskiftir
- Sáttmálar við viðmerkingum og frágreiðingum
- Lidnar setanaravtalur ið kunnu takast niður og útfyllast – fyri ymiskar starvsbólkar

Hetta krevur loyniorð sum bert limir fáa.

Vit kanna eisini lønarlag fyri limir, tá talan er um økir har lønin liggur omanfyri vanliga sáttmálaløn ella um eingin sáttmáli fevnir um økið.

Myndugleikar, lógir og reglur

Virkir fáa hjálp og ráðgeving við trupulleikum við myndugleikum – t.d. um tey halda, at tey ikki eru rætt viðfarin í mun til onnur.

Um einstakir limir reisa mál, sum hava prinsipiellan týdning fyri vinnuna ella ávísar vinnubólkar og t.d. ynskja lógir og reglur broyttar, verða slík mál eisini viðgjørd.

Bransjumál - byggivinnan

Vinnuhúsið veitir eina serliga tænastu til limir í Handverksmeistarafelagnum í samband við byggimál. Vit ansa eftir at rætt fer fram, tá byggiharrar – almennir ella privatir – bjóða uppgávur út. Fer ikki rætt fram, kunnu vit í samráð við limirnar krevja broyttar útbjóðingartreytir ella krevja, at ein útbjóðing steðgar.

Handverksmeistarafelagið hevur ásett serligar reglur viðvíkjandi útbjóðingum og byggi-uppgávum, og vit ráðgeva limunum í øllum trætum í samband við slík byggimál. Vit hava eisini avtalu við løgfrøðingar hjá danska Håndværksrådet, sum kunnu veita limum ókeypis ráð í truplum málum.

Á heimasíðuni eru serligir vegleiðingar fyri byggivirkir, sum eru limir t.d. indeks til regulering av byggisáttmálum, greining av kostnaði av einum arbeiðstíma, reglur fyri rokningsarbeiði o.a.

Um limir reisa mál, sum hava prinsipiellan týdning fyri handverksvinnuna, verða tey viðgjørd í nevndini í felagnum, og málið verður tikið upp við røttu myndugleikarnar.

Ymiskt annað

Tá Vinnuhúsið skipar fyri tiltøkum ella skeiðum, t.d. Vinnudegnum, fáa limir fyrimun. Nøkur tiltøk ella skeið eru einans fyri limir, og í øðrum førum fáa limir 30 % avsláttur í prísinum.

Limir hava eisini atgongd til tiltøk hjá Dansk Industri, sum um teir vóru limir har. Eisini hava vit samstarv við líknandi feløg í grannalondunum, og hetta kann vera hent um virkir arbeiða uttanlands ella ynskja útlendsk sambond.

Partur
1

Samfelagsgongdin og byggivinnan

Lønargjaldingar og handverksvinnan

Samlaðu lønargjaldingarnar í 2006 eru vaksnar við 7 % í mun til 2005. Í 2005 var vøksturin í mun til ári fyri niðri á 2,9 %, og bæði í 2004 og 2003 lá lønarvøksturin undir 1 prosent. Vit skulu aftur til 2001 og 2002 fyri at finna vøkstur á sama støði.

Vøksturin í sáttmálalønunum hevur í sáttmálaskeiðnum frá 1. okt. 2005 til 1. okt. 2007 verið 3%, ið fór omaná eftirlønina. Stóri vøksturin í lønargjaldingunum avspeglar óivað baði økt virksemi og fitt av lønarglíðing vegna manglandi arbeiðsmegi.

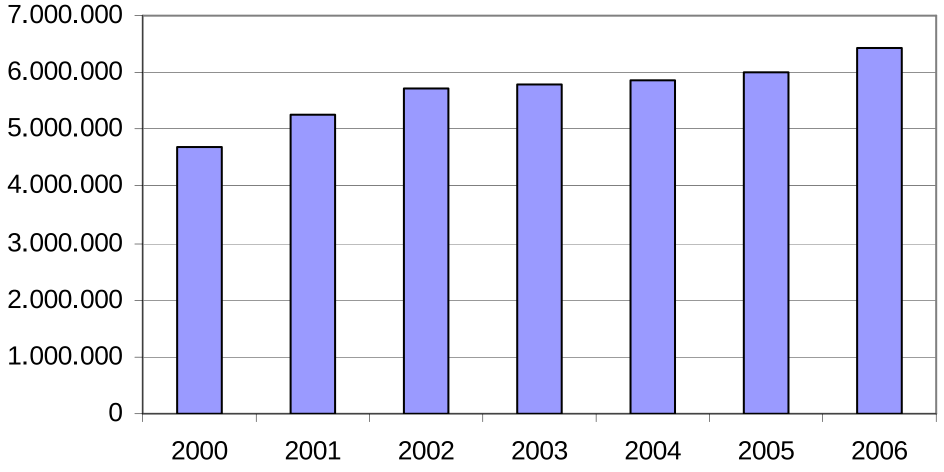

▪ Mynd 1: Samlaðar lønargjaldingar

Verður hugt at gongdini og lønargjaldingunum innan byggivinnuna, mynd 2, sæst at hesar eru hækkaðar úr 731 til 813 mió. Tað er baði innan vanligt byggivirksemi og innan smiðju og ídnaðarvirksemi at vøkstur hevur verið.

Vøksturin innan byggivinnuna hevur sostatt verið 11,23 %, og hetta er góð 4 % omanfyri miðal lønarvøksturin.

Vinnugrein	2000	2001	2002	2003	2004	2005	2006
Skipasmiðjur, smiðjur	107,9	123,6	130,1	130,9	124,7	130,6	146,0
Ídnaður annars	177,7	200,5	219,0	223,9	218,6	223,4	230,7
Byggivirksemi	258,9	299,9	312,0	344,3	380,6	377,3	436,7
Tilsamans	544,5	624,0	661,1	699,1	723,9	731,3	813,4
% av samlaðu lønargj.	11,61%	11,83%	11,52%	12,09%	12,35%	12,18%	12,66%
% vøkstur í lønargjalding, handverksvinnan		14,60%	5,95%	5,75%	3,55%	1,02%	11,23%

- Mynd 2: Lønargjaldingar í byggivinnuni

Arbeiðsloysi og mangul uppá arbeiðsmegi

Arbeiðsloysi í Føroyum hevur í fleiri ár verið sera lágt. Í alt 2002 og stóran part av 2003 var arbeiðsloysi niður móti 2 %, og í 2006 endaðu vit aftur á sama støði. Í flestu av grannalondum okkara kemur arbeiðsloysi ongantíð niður um 4 %, og hetta verður roknað sum støðugt arbeiðsloysi.

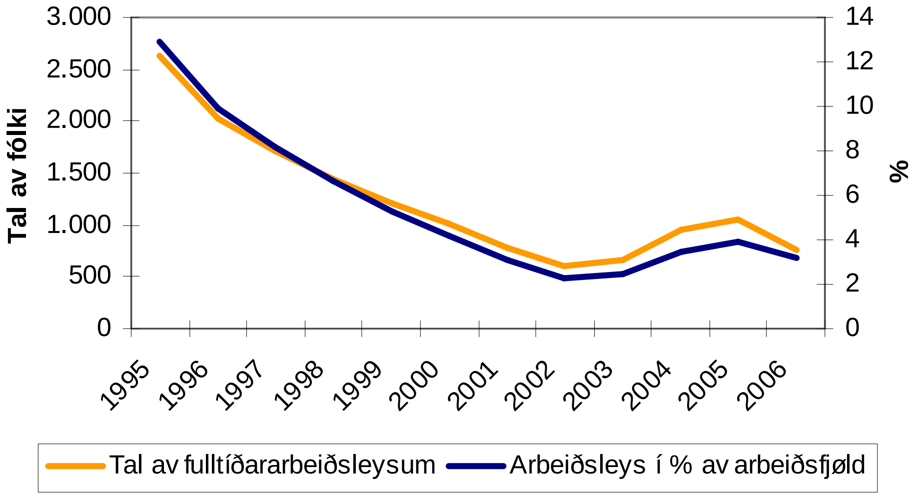

- Mynd 3: Arbeiðsloysi

Staðfestast kann, at vit í fleiri ár hava uppliva støðugar fløskuhálsar á arbeiðsmarknaðinum og nógv virkir havt trupult við at fáa fólk. Handverksvinnan hevur verið hart rakt av hesum. Nógv starvsfólk innan byggivinnuna, bæði timburmenn og elektrikarar, hava leita sær til onnur norðurlond at arbeiða, tí í flestu av grannalondunum er stórur tørvur á arbeiðsmegi.

Handverksmeistarafelagið vísti í ársfrágreiðing síni í fjør á, at neyðugt er at fáa opna okkara arbeiðsmarknað upp, so byggivinnan fær atgongd til arbeiðsmegi.

Nógv hevur verið tosað um loysnir seinasta árið, men enn er ikki komi á mál. Felagið vil tí enn einaferð heita á politiska myndugleikan, tí ein loysn hevur skund. Sum er talan um einvegis trafikk út úr landinum, og menning og útbygging av landi okkara gongur væl seinni enn tað átti.

Prístalið og realllønin

Myndin niðanfyri vísur gongdina í brúkarapristalinum frá 1. ársfjórðing 2001, tá tað var sett til 100, til 4. ársfjórðing 2006.

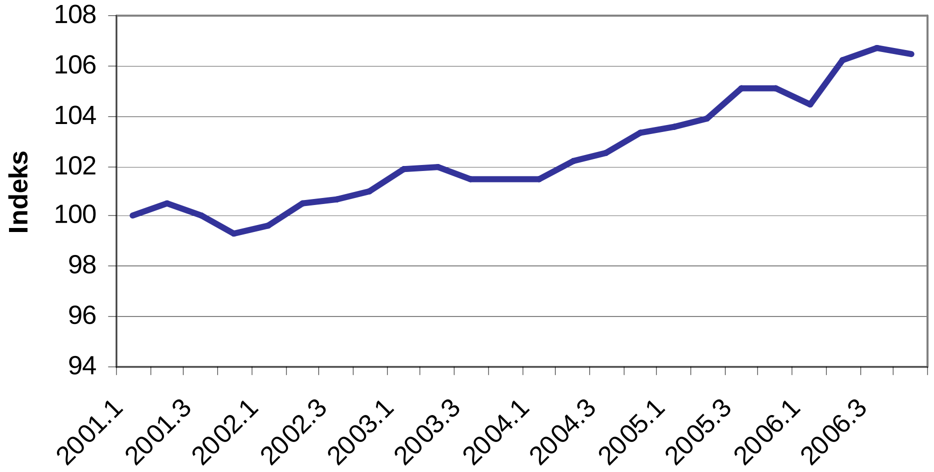

- Mynd 4: Prístalið

Prístalið hevur verið rættuliga støðugt seinastu árini, og árligi prísvøksturin hevur ligið á 1,08 %. Hetta merkir samstundis at reallønarvøksturin hevur verið rímuliga stórur hesi árini.

Gongdin í byggivinnuni

Fyri at lýsa gongdina innan ymiskar partar av byggivinnuni og um landi seinastu árini, hava vit hugt at nøkrum hagtølum.

Mynd 6 vísir innflutningin av tilfari og lutum til byggivinnuna síðan ár 2000. Innflutningurin hækkaði 20% í 2006 í mun til árið fyri. Innflutningurin hevur annars verið rættuliga støðugur seinastu árini.

Innflutningurin seinasta ári er soleiðis vaksin væl meira enn lønargjaldingarnar í byggivinnuni.

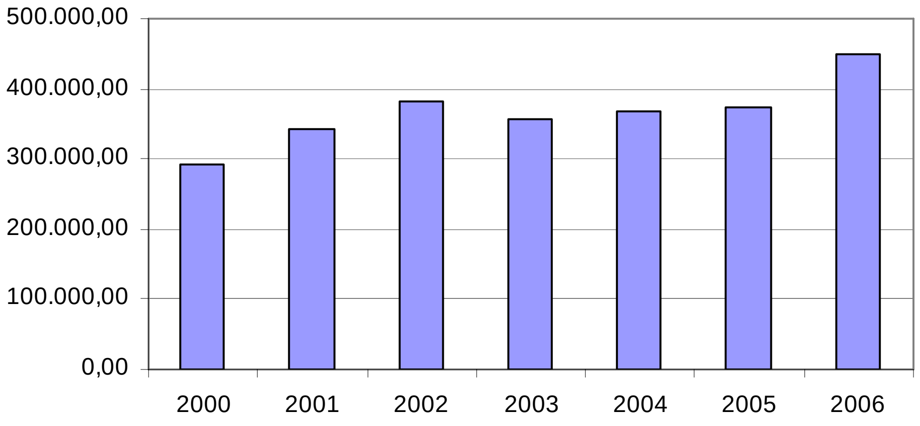

- Mynd 5: Innflutningur til byggivinnu í 1.000 kr.

Niðanfyri verður hugt at talinum á nýbygningum, tó eru tølini fyri 2006 ikki tøk enn. Staðfestast kann, at byggingin hevur verið rættuliga støðug árini 2002 til og við 2005. Meðan talið á nýbygdum sethúsum er rættuliga støðugt á millum 160 og 170 hús, er tali av øðrum nýbygningum, baði vinnu- og almennum bygningum, falli í 2004 og 2005 eftir ein "topp" í 2003.

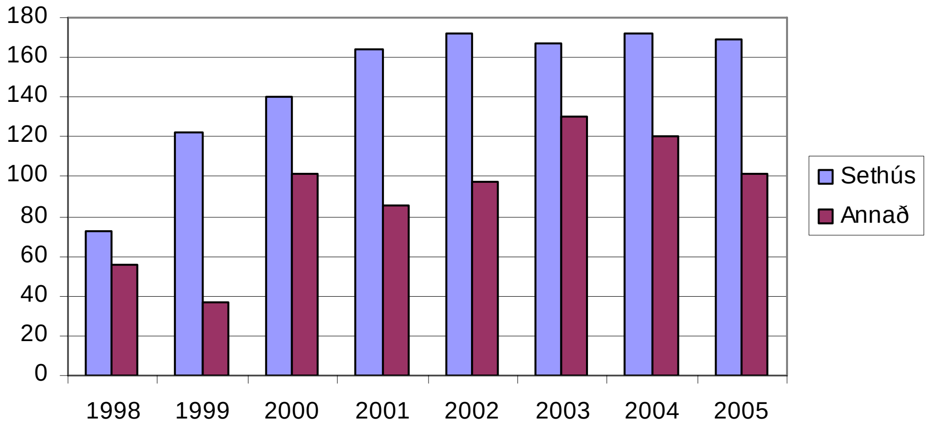

- Mynd 6: Nýbygging skift á sethús og annað

Nógv tann mesta byggingin fer fram í Streymoyarøkinum, har Tórshavn stendur fyri størsta partinum. Myndin niðanfyri vísir tó at talið av sethúsum uttanfyri Havnina ikki er í minking hesi árini.

	2003	2003	2004	2004	2005	2005
	Sethús	Annað	Sethús	Annað	Sethús	Annað
Norðuroya	16	17	21	11	21	13
Eysturoyar	27	25	50	26	39	11
Streymoyar	110	72	81	62	90	63
Vága	8	4	12	5	8	3
Sandoyar	2	0	3	1	4	2
Suðuroyar	4	12	5	15	7	9
Allar Føroyar	167	130	172	120	169	101

- Mynd 7: Bygging um landi

Bæði landsstýri og kommunurnar hava seinastu árini hildið ein rættuliga javnan íløgukarm. Føroya Handverksmeistarafelag frøðist um hesa gongdina. Tað at bygging og viðlíkahaldsarbeiði hjá tí almenna verður hildið á einum jøvnum støði, er av stórum týdningi fyri byggivinnuna. Samstundis er hetta ein trygging móti alt ov stórum sveiggi í samfelagnum, og vil tí gera búskapargongdina tryggari.

Lærlingatilgongd innan handverk

Lærlingatilgongdin eftir kreppuna var í hæddini í 2001, tá 230 handverks-lærlingar vóru undir útbúgving. Í 2004 var tali komi niður undir miðal, sum er 171, men í 2005 hækkaði talið nakað aftur. Tøl fyri 2006 eru ikki tøk enn.

Búskapargongdin og útlitini fyri framtíðina hava stóra ávirkan á tilgongdina. Men tað at endurgjaldið til meistarar og virki, tá ið lærlingur er í skúla, lækkaði úr 100% niður í 75%, hevur sannlíkt eisini havt negativa ávirkan á gongdina. Vert er at minna á, at tað enntá hevur verið umrøtt at lække gjaldið enn meira. At gjaldið fer upp og niður, er ikki serliga tryggjandi og er ikki við til at skapa eina javna gongd av lærlingum.

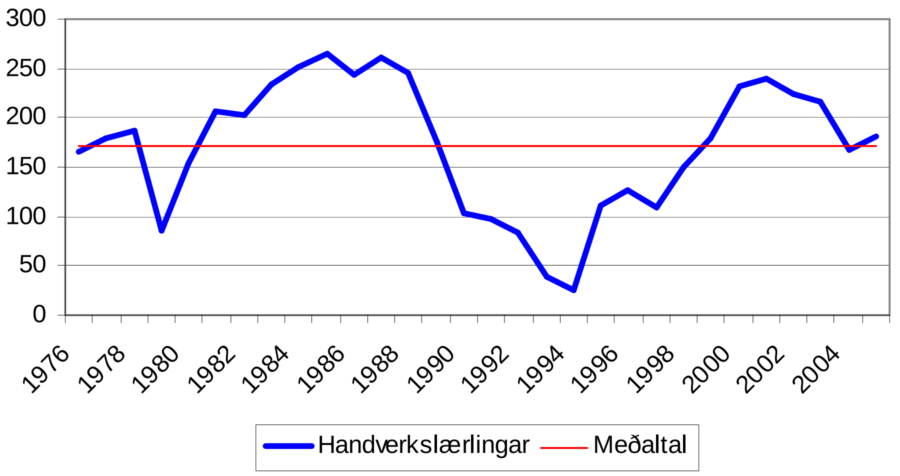

- Mynd 8: Lærlingatilgongd - handverksvinnan

Tað kann tó tykjast løgi at vinnan í góðum tíðum, tá tað manglar fólk, ikki setur fleiri lærlingar við. Hetta er nakað sum yrkisútbúgvingarráðið átti at kanna nærri. Og sum vit staðfestu í fjør, so ber til at staðfesta at handverksvinnan ikki er nóg góð at seta nýtt fólk við.

Partur
2

Mál seinasta árið

Niðanfyri er ein stutt lýsing av nøkrum av teimum málum sum felagið hevur viðgjørt seinasta árið.

Ósemjur um sáttmálaspurningar

Nøkur mál tóku seg upp eftir sáttmálasamráðingarnar, partvíst tí óvissa var um nakrar spurningar og eisini tí eingin semja fekst viðv. reglum fyri burturarbeiði, koyring v.m.

Lærlingar og eftirløn

Eftir samráðingarnar tók ósemja seg upp um eftirløn hjá lærlingum. Handverkarafeløgini hildu at lærlingar áttu at fáa alla hækkingina í eftirlønini, og ikki bert tey 1,5 % sum svaraðu til gjaldið, sum fyrr fór í Halgidagsgrunnin.

Leingi sá út til, at ikki fekst semja um hetta mál, og at tað tí fór at vera lagt fyri nýggja víðkaða gerðarrættin. Handverksmeistara- og Arbeiðsgevarafelagið valdu tó at gera eina síðstu roynd, og í november 2006 eydnaðist at fáa semju.

Semjan merkir, at frá 1. januar 2007 skulu lærlingar, fevndir av lærlingasáttmálanum frá 1. oktober 2005, hava 3% eyka í eftirlønargjaldið. Tað vil siga, at tá verður samlaða eftirlønin til lærlingar 4,5%.

Reglur fyri burturarbeiði, koyring v.m.

Eitt uppskot til reglur fyri burturarbeiði, koyring o.a. var lagt fram undir samráðingunum, men semja fekst ikki um hetta. Tað darvar báðar partar at tað ikki er semja um greiðar reglur á hesum øki, og ítøkilig trætumál hava tikið seg upp.

Partarnir vóru tó samdir um at seta ein arbeiðsbólk, ið innan 1. oktober 2007 skal hava eina semju um reglur á umrødda økið. Handverksmeistarafelagið hevur gjørt fleiri royndir at fáa eitt glið á hetta málið, men enn er eingin loysn funnin.

Semja um nýtt ABF 06

ABF eru reglur fyri arbeiðir og útveganir innan byggi- og annleggsvirksemi. Reglurnar eru ein tillaging av donsku reglunum "Almindelige betingelser for arbejder og leverancer i bygge- og anlægsvirksomhed", vanliga kalla AB 92, til føroysk viðurskiftir.

Í alla tað tíð hesar reglur hava verið brúktar í Føroyum, hevur FHMF havt eitt alment fyrivarni til nakrar greinar í umrøddu reglum.

Í 2004 var fari undir eina endurskoðan av hesum almenna fyrivarninum í samband við útbjóðingar. Hetta komst av, at Byggiharra Samtak Føroya (BSF) hevði víst á, at felagið ynskti ikki at fyrivarni verður brúkt í útbjóðingarmálum hjá teirra limum.

Arbeiði hevur tikið drúgva tíð, og báðir partar hava lagt orku í at finna loysnir.

Avtalað um nýggjar byggireglur - kallaðar ABF 06 - var undirskriva tann 28. desember millum Føroya Handverksmeistarafelag og Byggiharrasamtaki.

Semja merkir at partar av almenna fyrivarninum hjá FHMF eru tiknir við inn í ABF, samstundis sum umrødda fyrivarni dettur burtur. Avtalugrundalagið saman við standardskjalið fyri arbeiðstakarasáttmálar tryggjar eisini, at frávik ikki vera gjørd til reglurnar í ABF 06. Avtalan staðfestir hetta:

1. Limir í Føroya Handverksmeistarafelag og Byggiharrasamtaki Føroya binda seg til at nýta ABF 06 uttan frávik í sambandi við øll útboð í Føroyum, sum eru umfatað av lisitatiónslógini, og sum nevndu limir luttaka í.
2. Limir í Føroya Handverksmeistarafelag lata ikki inn standard fyrivarni, tá tilboð verða givin upp á tey byggiarbeiðir, ið nevnd eru í stk. 1 í hesi avtalu.
3. Í sambandi við tey í stk. 1 nevndu arbeiðir verða nýtt hjáløgdu standardskjøl fyri ávikavist arbeiðstakarasáttmálar og setan av trygd.

ABF 06, standardskjal fyri arbeiðstakarasáttmálar og fyri setan av trygd eru tøk á heimasíðuni hjá Vinnuhúsinum.

Aðrir karmar um útbjóðingar og byggimál

Nýggja semjan við Byggiharrasamtakið um ABF 06 er eitt frambrot, sum vit meta kemur at merkja færri ógreiður og ósemjur í samband við útbjóðingar.

Meistarafelagið arbeiðir í løtuni við øðrum viðurskiftum, sum eisini bera á sama bógv.

Útbjóðingarnevnd

Meistarafelagið hevur hvørt ár nógv byggimál til viðgerðar. Talan er baði um mál undir útbjóðing, har hugt verður eftir um treytirnar fylgja ABF og útjóðingarlógini, og trætur millum virkir og byggiharra, eftir at í verkætlanir eru farnar í gongd.

Sum oftast enda hesi mál hjá FHMF, og mannagongdin hevur verið, at umsitingin í Vinnuhúsinum viðger málini, saman við umboðum fyri nevndina. Trupulleikin er bert, óansæð hvør verður brúktur, at hesir persónar ofta eru inhabilir tí teir sjálvir eru partar av einari útbjóðing.

Havnar Handverksmeistarafelag er í hesum sambandi komið við uppskoti um, at skipa var ein serlig útbjóðingarnevnd, sum er manna við kønum fólki innan útbjóðingarøki, sum í dag ikki eru aktiv í vinnuni longur – nakrar seniorar. Henda nevnd verður útpeika av nevndini í FHMF, men virkar eftir setan leys av nevndini. Uppgávan verður at stuðla umsitingini í Vinnuhúsinum at viðgera trupul útbjóðingar og byggimál.

FHMF samtykti á nevndarfundi í mars at ein slík skipan verður sett í verk. Enn eru persónarnir sum skulu manna nevndina tó ikki tilnevndir.

Sáttmáli fyri smærri arbeiðir

Seinasta ári hava einstaklingar hava vent sær til umsitingina og spurt um vit hava nakra "avtalu" sum kann gerast millum fólk sum ætla at byggja eini hús og handverksmeistarar. Eisini einstakir meistarar hava spurt eftir slíkum "standardavtalum".

Í Danmark er avtala gjørd millum partarnar sum vara av byggivinnuni (BYG og Håndværksrådet) og brúkaraumboðsmannin um ein standardavtalu um minni arbeiðir. Nevndin í Føroya Handverksmeistarafelag heldur, at tað átti at verið ein fyrimunur bæði fyri limirnar í felagnum og fyri vanliga borgaran um greiðir karmar vóru um øll byggimál. Nevndin arbeiðir tí við at fáa eina slíka standardavtalu til vegar.

Felagið vil í hesum sambandi fegin hoyra frá limum sum kenna til donsku avtaluna, og hava sjónarmið um hana.

Nýggj lóg fyri lokalfeløg

Føroya Handverksmeistarafelag (FHMF) setti fyri yvir ári síðani ein bólk at viðgera og samskipa lógirnar hjá lokalfeløgunum.

Nevndin staðfesti tó, at sera trupult var at fáa bólkin mannaðan. Umboðini í bólkinum frá Tórshavn og Eysturoy settu fram uppskot um, at umsitingin í Vinnuhúsinum gjørdi eitt uppskot til nýggja lóg fyri lokalfeløgini, og at henda varð løgd fyri nevndina í FHMF.

Eftir at nevnda uppskot til nýggja lóg var viðgjørt og samtykt í FHMF, var tað sent lokalfeløgunum til viðmerkingar. Eftir at ymiskar tilrættingar vóru gjørdar, út frá ynskjunum hjá lokalfeløgunum, er uppskotið endaliga samtykt í FHMF. At enda skal hetta so samtykkjast á aðalfundinum hjá teim einstøku lokalfeløgunum.

Uppskotið er gjørt soleiðis, at sami lógartekstur kann brúkast fyri øll feløgini, og soleiðis, at víst verður til tað sum stendur í lógini hjá FHMF. Hetta merkir, at um semja er um at broyta nakrar av ásetingunum hjá FHMF, so slepst undan at lokalu lógirnar eisini skulu rættast og viðtakast av nýggjum.

Í teimum greinunum sum ikki vísa til lógirnar hjá FHMF, eru reglurnar gjørdar so liðiligar, at smærri frávik kunnu vera í hvussu einstøku lokalfeløgini skipa seg.

Har víst verður til tað sum stendur í lógini hjá FHMF, verður hetta staðfest:

> § 2. Viðvíkjandi teimum í stk. 2 nevndu viðurskiftum verður víst til lógir Føroya Handverksmeistarafelag. Serligar reglur sum koma afturat ásetingunum í lógum Føroya Handverksmeistarafelag eru ásettar í grein 3 og fram.
>
> Stk. 2.
>
> Endamál felagsins
>
> Reglur fyri hvør kann gerast limur og atkvøðubýti
>
> Ærutreytir

Almennar reglur fyri inn- og útliman

Limagjald

Limaskildur

Ognin hjá avtikna Halgidagsgrunninum

Við sáttmálasamráðingarnar í 2005 var semja gjørd sum merkti, at Halgidagsgrunnurin var niðurlagdur. Undir samráðingunum var samstundis umrøtt at læta restfæi í grunninum sum gávu til teknisku skúlarnar, og tá tóku allir partar undir við hesum.

Nú, langt eftir at grunnurin er uppgjørdur, hevur Føroya Handverkarafelag boða frá, at teir ikki taka undir við tí ætlan sum semja var um, og samstundis mæla teir til at fæi heldur eigur at brúkast til grunn hjá einstaka felagnum, t.d. til at fíggja samlagstrygging.

Meistarafelagið hevur, saman við Landsfelag Handverkarana, boða frá at vit undrast á, at loypi verður frá gjørdum avtalum, serliga eftir at skúlarnir eru kunnaðir um ætlanina. Í øðrum lagi verður ikki mett, at tað sum Føroya Handverkarafelag nú skjýtur upp er í trá við samtyktirnar fyri avtøku av grunninum, og at samlagstrygging fyri limirnar er eitt mál fyri einstøku løntakarafeløgini, og at hetta ikki eigur at blandast upp í umrødda mál.

Meistarafelagið hevur, saman við Landsfelag Handverkarana staðiliga mælt til at vent verður aftur til uppruna ætlanina: At læta restfæi í Halgidagsgrunninum sum gávu til teknisku skúlarnar, so hetta kann koma framtíðar lærlingum til góða.

Enn er tó eingin loysn funnin.

Ymiskt mál

Val av metingardómarum til yrkisroyndir

Í august 2006 fekk felagið áheitan frá Yrkisdeplinum um hyggja at verandi metingardómarum til yrkisroyndir. Yrkisdepilin vísti á, at ofta var trupult at fáa dómarar til sveinaroyndir.

Handverksmeistarafelagið endurskoðaði tí verandi lista yvir metingardómarar og roynt var at finna fleiri dómarar fyri hvørt yrki.

Felagið hevur samstundis gjørt vart við, at fleiri grundir kunnu vera til, at tað er trupult at fáa dómarar. Ein grundin er, at lønin fyri hetta arbeiði ikki samsvarar við tað orku sum skal leggjast í og tann inntøkumiss sum dómararnir fáa.

Óvirkin limafeløg

Føroya Handverksmeistarafelag hevur havt ein trupulleika av at lokalfeløgini í Suðuroy ikki hava verið virkin.

Roynt hevur áhaldandi verið at fingið feløgini í Suðuroy at luttikið aktivt í nevndararbeiðinum, men einki umboð hevur verið á nevndarfundi í 1½ ár. Felagið á Tvøroyri hevur tó eina nevnd, og limagjald verður kraft inn.

Nevndin í FHMF hevur tí tikið avleiðing av hesum og á nevndarfundi var samtykt at boða limavirkjum í sunnaru helvt av Suðuroy frá, at teir framyvir eru beinleiðis limir í FHMF, so leingi lokalfelagið í Vági ikki er virki.

Nevndin í FHMF hevur eisini roynt at fingið feløgini í Suðuroy at lagt saman, men hetta hevur ikki eydnast higartil.

Punktgjøld á el-lutum

Vinnan hevur í nógv ár víst á, at punktgjøldini á el-lutum átti at verið avtikin.

Í samband við fíggjarlógina í 2004 gekk landsstýri hesum partvíst á møti, við at avgjøldini á ávísum vørubólkum vóru strika.

Tá fíggjarlógin fyri 2006 var til viðgerðar sendi Vinnuhúsið aftur áheitan til landsstýrismannin í fíggjarmálum og heitti á hann um at fáa síðstu punktgjøldini burtur. Víst var á at serliga punktgjøldini á lampum / armaturum geva elinstalatørunum stórar trupulleikar m.a. tí at útlendsk feløg sýnast at vinna útbjóðingar við at umganga reglurnar, so tey sleppa undan nevndu gjøldum.

Á fundi við landsstýrismannin í november 2006 fingu umboð fyri Arbeiðsgevara- og Handverksmeistarafelagið at vita, at ætlanin er at avtaka øll punktgjøldini, men tað var tá ivasamt um politisk undirtøka var millum allar samgonguflokkar um hetta mál.

Enn er tó einki hent viðvíkjandi teimum punktgjøldunum sum eru eftir, men FHMF hevur enn vónir um at punktgjaldið verður avtikið so skjótt sum møguligt.

Eftirútbúgvingargrunnurin Vitan

Høvuðsendamáli við grunninum vitan er at fremja eftirútbúgving innan handverksvinnuna við at veita fíggjarligan stuðul til limirnar í feløgunum, ið ætla sær á eftirútbúgvingarskeið.

Baði meistarar og sveinar gjalda til skipanina, ið Vinnuhúsið umsitur.

Inngjaldi til grunnin, sum kann veitast sum stuðul, liggur um 300 til 350.000 kr um ári. Útgjaldið úr grunninum er tó tengt at hvussu nógvar umsóknir koma um stuðul, og hetta kann vera alt frá samlaða inngjaldinum niður til uml. 100.000 kr.

Seinastu árini hevur tali av umsóknum ligið lágt, óivað tí flest allar fyritøkur hava ríkiligt at gera. Grunnurin hevur tí havt yvirskot.

Í 2006 vóru bert játtaðar 20 umsóknir, og yvirskoti var tí heilt uppi á 256.000 kr.

Partur
3

Yvirlit - limir og nevndir undir Føroya Handverks-meistarafelag

Yvirlit yvir nevndir í lokalu meistarafeløgunum

Tvøroyrar Meistarafelag

	Telefon	Fartelefon	Telefax
FO-800 Tvøroyri			
Óli Joensen, formaður	37 15 13	22 10 90	
Signar Skaalum, næstformaður	37 24 15	21 06 26	
Mortan Petersen	37 23 00	22 00 53	
Kim Kambsgarð	37 22 05	22 49 00	
Arnold Gaard	37 11 75		

Havnar Handverksmeistarafelag

	Telefon	Fartelefon	Telefax
Vinnuhúsið, Smærugøta 9A	30 99 00		30 99 01
Pauli Hofgaard, formaður	31 12 20	21 28 20	31 48 62
Jón Danielsen, næstformaður	35 07 00	21 06 83	35 07 05
Magnus H. Magnussen, nevndarlimur	31 73 52	21 77 00	31 80 74
Sjúrður Holm, nevndarlimur	31 08 30	21 08 30	31 08 42
Mouritz Mohr, nevndarlimur	31 11 55	21 85 36	31 11 25

Meistarafelagið í Klaksvík

	Telefon	Fartelefon	Telefax
Postsmoga 116, FO-700 Klaksvík	45 57 93		45 57 93
Anskar Hansen, formaður			
Jan E. Andersen, næstformaður	45 60 62	21 70 62	45 70 62

Hilmar Danielsen, kassameistari	45 66 73	22 13 06	45 76 73
Jan Nielsen, skrivari	45 55 51	22 00 77	45 78 13
Julius Poulsen, nevndarlimur			

Eysturoyar Handverksmeistarafelag

Postsmoga 77, FO-625 Glyvrar	44 78 54		44 86 07
Regin Joensen, formaður	44 12 80	21 12 80	44 12 80
Sylverius Jacobsen, næstformaður	44 15 08	22 89 20	44 11 25
Jón Eliasen	44 41 70	58 88 13	
Rasmus Joensen	44 41 39	21 41 39	
Kaj Olsen	44 13 65	22 35 35	44 16 44
Haraldur Kjeld	44 81 55	21 81 55	
Per H. Andersen	42 24 49	21 42 21	42 23 11
Heidi Davidsen, felagsins skrivari heima	44 86 88	25 39 43	

Vágs Handverksmeistarafelag

Att. Eddie Augustinussen, FO-900 Vágur

Eddie Augustinussen, formaður	37 40 58	22 07 28	37 41 58
Gudmund Jacobsen, næstformaður	37 34 86		
Jóanes Johannesen	37 32 40		
Erhard Joensen	37 30 35	22 72 93	

Vága Handverksmeistarafelag

Eydna Mikkelsen, formaður			
Thorfinn Nielsen, næstformaður	33 31 17	21 41 17	33 33 17
Johnfinn á Plógv, nevndarlimur	33 25 91		
Tony Davidsen, nevndarlimur		50 54 23	
Stig Thomassen, nevndarlimur	32 25 57		33 39 85

Nevndir fyri teknisku skúlarnar

Tekniski skúli Klaksvík:

Limir: Jan E. Andersen, múraram., Klaksvík og Sylverius Jacobsen, maskinsm. Skála

Varalimir: Hilmar Danielsen, elinnl. Klaksvík og Jón Eliasen, Smiðjumeistari Tórshavn.

Tekniski skúli Tórshavn:

Limir: Mouritz Mohr, tekniskur leiðari, Tórshavn og Eydnu S. Mikkelsen, verkfrøðingur, Tórshavn.

Varalimir: Magnus Magnussen, elinnl. Tórshavn og Jón Eliasen, Tórshavn.

Limalisti - limir lokalfeløgunum í FHMF

Niðanfyri er limalistið, uppbýttur eftir lokalfeløgunum sum eru limir í Føroya Handverksmeistarafelag.

Havnar Handverksmeistarafelag			
Bakaríið á Sandi	210	Sandur	bakarí
Mylnan	110	Tórshavn	bakarí
Auto Service P/f	110	Tórshavn	Bilverkstaður
Berg Motors Sp/f	110	Tórshavn	Bilverkstaður
Bil- & Maskinverkstaðið	210	Sandur	Bilverkstaður
Bilasølan v/ Ø. Johannesen	110	Tórshavn	Bilverkstaður
Ivan Johansen Bilar	110	Tórshavn	Bilverkstaður
Norð Trukk	110	Tórshavn	Bilverkstaður
Plátuverkstaðið V/Glenn Perdomo	110	Tórshavn	Bilverkstaður
Reyni-Service P/F	110	Tórshavn	Bilverkstaður
Steintór Fagradal Sp/f	210	Sandur	Bilverkstaður
VR-Bilar Sp/f	110	Tórshavn	Bilverkstaður
Wenzel P/F	110	Tórshavn	Bilverkstaður
Articon P/F	110	Tórshavn	Byggifelag
Bladt Industries A/S	2000	Aalborg	Byggifelag
Byggitek	110	Tórshavn	Byggifelag
Byggivirkið Jógvan Berg	110	Tórshavn	Byggifelag
Debes Danberg, Timburmeistari	100	Tórshavn	Byggifelag
E. Pihl & Søn Føroyar P/F entrepn.	2800	Lyngby	Byggifelag
Guttesen & Staksberg P/F	110	Tórshavn	Byggifelag
J & K Petersen P/F contractors	110	Tórshavn	Byggifelag
KN-Tagdækning	7600	Struer	Byggifelag
MT-Højgaard Føroyar	110	Tórshavn	Byggifelag
NCC Føroya Konsortiet, I/S	520	Leirvík	Byggifelag
Pílur Sp/F	100	Tórshavn	Byggifelag
S.H. smíð, spf. v/Hanus Olsen	188	Hoyvík	Byggifelag
Totalrenovering	110	Tórshavn	Byggifelag
West-Trading spf. V/M. Thomsen	165	Argir	Byggifelag
Bulur, spf v/ Jákup Suna Joensen	416	Signabøur	Byggimeistari
Durhuus, Jóni	350	Vestmanna	Byggimeistari

TJK Húsasmíð	240	Skopun	Byggimeistari
Charles Fríðberg	160	Argir	Elinnleggjari
Einer Mikkelsen, P/F	110	Tórshavn	Elinnleggjari
El & Tele	100	Tórshavn	Elinnleggjari
El.FO	160	Argir	Elinnleggjari
Elmek	100	Tórshavn	Elinnleggjari
Eyðun Jespersen P/F	100	Tórshavn	Elinnleggjari
Fartek	160	Argir	Elinnleggjari
Install Sp/f	100	Tórshavn	Elinnleggjari
LM Electric P/f	110	Tórshavn	Elinnleggjari
Palli á Dul	165	Argir	Elinnleggjari
Ravtøkni v/Petur Á Dul Patursson	175	Kirkjubøur	Elinnleggjari
Reel v/Regin Nolsøe	188	Hoyvík	Elinnleggjari
RMS Elektro Sp/f	180	Kaldbak	Elinnleggjari
TG - EL Sp/f	160	Argir	Elinnleggjari
Tummas Eli Hansen	188	Hoyvík	Elinnleggjari
Sandoy Seafood	210	Sandur	Fiskaframleiðari
PAM Offshore service	110	Tórshavn	Frálandavinna
Atlanticpane	410	Kollafjørður	Glasvirki
Føroya Termovirki P/F	100	Tórshavn	Glasvirki
Gólvbúni Sp/f	340	Kvívík	Gólváleggjari
Eyðfinn K. Eyðunsson	160	Argir	Handil
Klippistovan v/G. Jacobsen	100	Tórshavn	Hárfríðkan
Salong Bylgjan	160	Argir	Hárfríðkan
Inntakt	180	Kalbak	Heilsøla
Frost Sp/f	110	Tórshavn	kølimont.
Kølemadsen Hirtshals	9850	Hirtshals	kølimont.
York Refrigeration Føroya	100	Tórshavn	kølimont.
Baldvin Baldvinsson	100	Tórshavn	málarameistari
Falkenberg Málarameistararnir	110	Tórshavn	málarameistari
Henning Sørensen	160	Argir	málarameistari
Niels Chr. Sørensen P/F	160	Argir	málarameistari
Niels Nielsen	188	Hoyvík	málarameistari
Prokope Sp/f	240	Skopun	málarameistari
Sigvar Hansen	410	Kollafjørður	málarameistari
Steinbjørn Zachariasen	100	Tórshavn	málarameistari
Uni Nielsen Fa.	188	Hoyvík	málarameistari
Uni Zachariasen, Sp/f	188	Hoyvík	málarameistari
Jákup Johannesen Fa.	160	Argir	Málari
Jógvan Johansen	188	Hoyvík	Málari
Pole Mohr Poulsen	100	Tórshavn	Málari
Býli Sp/f	100	Tórshavn	maskinsnikkari
J. & B. Kyster sp/f	100	Tórshavn	maskinverkstaður
Krossteig Sp/f, Múraravirkið	100	Tórshavn	maskinverkstaður
Líðin Múraravirkið	410	Kollafjørður	maskinverkstaður
MVH P/f - Maskinverkstaðurin á Hjalla	110	Tórshavn	maskinverkstaður
Noma-tek P/F	110	Tórshavn	maskinverkstaður
Tórshavnar Maskinverkst.	110	Tórshavn	maskinverkstaður
Tórshavnar Skipasmiðja P/F	110	Tórshavn	maskinverkstaður
Skilling Sp/f	110	Tórshavn	optik/ur
Radiohandilin Sp/f	110	Tórshavn	radioverkstaður
Slaktarin í SMS	110	Tórshavn	slaktari
BSV Bygningssnikkaravirkið P/F	110	Tórshavn	Snikkari
DPR Snikkaravirkið Sp/f	188	Hoyvík	Snikkari

Eyðstein Jacobsen, Fa	100	Tórshavn	Snikkari
Rói Dahl Jacobsen	180	Kaldbak	Snikkari
Rúni Sørensen	100	Tórshavn	Snikkari
Snikkaravirkið í Marknagili Sp/f	100	Tórshavn	Snikkari
Snikkaravirkið undir Varða	110	Tórshavn	Snikkari
Træsmiðjan G.L.T P/F	110	Tórshavn	Snikkari
Andrew Ingvardsson Vang	100	Tórshavn	Timburmeistari
ARBOR	100	Tórshavn	Timburmeistari
Argja Byggivirki	160	Argir	Timburmeistari
Atlantshús	160	Argir	Timburmeistari
ÁTS Sp/f	180	Kaldbak	Timburmeistari
Benny Larsen	188	Hoyvík	Timburmeistari
Bjarni Poulsen Fa	188	Hoyvík	Timburmeistari
Búsetur	160	Argir	Timburmeistari
Djóni í Geil Johansen	110	Tórshavn	Timburmeistari
EM/Húsasmíð Sp/f	240	Skopun	Timburmeistari
Erling Dalsgaard	110	Tórshavn	Timburmeistari
Eyðfinn Vestergaard, Sp/f	188	Hoyvík	Timburmeistari
Eysturlon Fa.	110	Tórshavn	Timburmeistari
Finnur Simonsen	160	Argir	Timburmeistari
G.A.J. Smíð v/ Gr. A. Joensen	340	Kvívík	Timburmeistari
Heini Heinesen	100	Tórshavn	Timburmeistari
Henning Hansen	100	Tórshavn	Timburmeistari
Hergeir Reinert	100	Tórshavn	Timburmeistari
Húsavarðartænastan	100	Tórshavn	Timburmeistari
HV. Lutzen P/F	100	Tórshavn	Timburmeistari
J.T.D.-Smíð V/ Heri Thomsen	100	Tórshavn	Timburmeistari
Jákup Martin Sørensen	230	Húsavík	Timburmeistari
Jørgen Christiansen P/F	187	Hvítanes	Timburmeistari
Karstin A. Joensen	410	Kollafjørður	Timburmeistari
KS Timburhús	100	Tórshavn	Timburmeistari
Martin E. Vang	100	Tórshavn	Timburmeistari
Siggert Nielsen	350	Vestmanna	Timburmeistari
Súni Olsen	445	Tjørnuvík	Timburmeistari
Thorleif Bjarnason Poulsen	100	Tórshavn	Timburmeistari
Timbur & Snikkaratænastan	350	Vestmanna	Timburmeistari
TOBI, (dk)	3500	Værløse	Timburmeistari
Valbjørn Dalsgarð	160	Argir	Timburmeistari
Wilhelm G. Poulsen	160	Argir	Timburmeistari
William Sand Davidsen	210	Sandur	Timburmeistari
Hjálpirót Sp/f	188	Hoyvík	urtag.røkt
Demich P/F	110	Tórshavn	VVS-virki
Hans Dam, Sp/f	188	Hoyvík	VVS-virki
Maria Poulsen & Co., P/F	110	Tórshavn	VVS-virki
Poul Åge Joensen, P/F	100	Tórshavn	VVS-virki
Reno-Vent SP/F	188	Hoyvík	VVS-virki
Rólant Vidtfeldt	210	Sandur	VVS-virki
Rør & Blikk	100	Tórshavn	VVS-virki
Rør-Tænastan v/ Eyðfinn Hansen	100	Tórshavn	VVS-virki
Kone Elevator	2400	København NV	
OTIS	2730	Herlev	
PH Montage A/S	7860	Spøttrup	
Phønix Tag Esbjerg A/S	6715	Esbjerg N.	

Meistarafelagið í Klaksvík

Bakaríið Hjá Jórun Sp/F	700	Klaksvík	bakarí
Bil- & Dekkverkstaðið	700	Klaksvík	Bilverkstaður
Alfa-Smíð Fa.	700	Klaksvík	Byggifelag
Kanjon, byggifelagið	700	Klaksvík	Byggifelag
Malltek Byggivirkið Sp/f	700	Klaksvík	Byggifelag
Elcom Sp/f	700	Klaksvík	Elinnleggjari
EL-IN	700	Klaksvík	Elinnleggjari
Norð-El	700	Klaksvík	Elinnleggjari
Sigurd Syderbø	700	Klaksvík	Elinnleggjari
Tummas Thomsen Sp/f	700	Klaksvík	Elinnleggjari
Anskar Hansen	700	Klaksvík	málarameistari
Magni Jacobsen	700	Klaksvík	málarameistari
Jónsvein Christiansen	700	Klaksvík	maskinverkstaður
Mekanor	700	Klaksvík	maskinverkstaður
Pomek Sp/f	700	Klaksvík	maskinverkstaður
Skarðhamar Sp/F	700	Klaksvík	maskinverkstaður
Jan E. Andersen	700	Klaksvík	múrari
Contriv Jsp Sp/f	700	Klaksvík	radioverkst.
Klaksvíkar Sleipistøð P/F	700	Klaksvík	skipasmiðja
Jógvan A. Absalonsen	700	Klaksvík	Snikkari
Kinn Sp/f v/Jan Nielsen	700	Klaksvík	Snikkari
Klaksvíkar Kommuna	700	Klaksvík	Stovnar
Eiler Jacobsen	700	Klaksvík	Timburmeistari
H. P. Smíð	700	Klaksvík	Timburmeistari
Hanus Højgaard	700	Klaksvík	Timburmeistari
JMP Smíð	700	Klaksvík	Timburmeistari
Norðhús Sp/f	700	Klaksvík	Timburmeistari
Pauli Steinberg Byggimeistari Sp/F	700	Klaksvík	Timburmeistari
Poul Christoffur Joensen	700	Klaksvík	Timburmeistari
Blikksmiðjan P/F	700	Klaksvík	VVS-virki
N. J. Arges Blikksmiðja	700	Klaksvík	VVS-virki
Victor á Lakjuni	700	Klaksvík	VVS-virki

Tvøroyrar Meistarafelag

Breyðkassin Sp/f	800	Tvøroyri	bakarí
Gaards Bakarí, pf.	826	Trongisvágur	bakarí
Andreasen, Finn	826	Øravíkarlíð	Bilverkstaður
Shellstøðin Í Trongisvági Sp/F	826	Trongisvágur	Bilverkstaður
C.N. BYGG FØROYAR Sp/f	800	Tvøroyri	Byggifelag
Ístak	827	Øravík	Byggifelag
Simo, spf.	826	Trongisvágur	Elinnleggjari
Martin í Nesi	850	Nes-Hvalba	málarameistari
Suðursteinur Sp/f	800	Tvøroyri	Málari
Bærendsens Teknik, spf.	800	Tvøroyri	maskinverkstaður
Knútur Nygaard Fa.	826	Trongisvágur	maskinverkstaður
Martin Bogi Einarson	826	Trongisvágur	maskinverkstaður
Roest Sp/f	826	Trongisvágur	maskinverkstaður
S. J. Radio Fa.	800	Tvøroyri	radioverkstaður
Pauli Lave, spf.	825	Froðba	Snikkari
Trgv. Maskinsn. Virki, pf.	826	Trongisvágur	Snikkari
A.H.-Smíð v/ Andrias Holm	800	Tvøroyri	Timburmeistari
Albert Johannesen Fa.	826	Trongisvágur	Timburmeistari
Andreas Olsen	826	Líðin	Timburmeistari

AÓ Byggifrøði	800	Tvøroyri	Timburmeistari
Birgir Dimon Fa.	826	Trongisvágur	Timburmeistari
Finnbogi Niclassen	826	Trongisvágur	Timburmeistari
Hamar Sp/F	825	Froðba	Timburmeistari
Hans Ole Andersen Fa.	800	Tvøroyri	Timburmeistari
Jóan Petur Mortensen	827	Øravík	Timburmeistari
Kim Kambskarð	826	Trongisvágur	Timburmeistari
Knud Nielsen	800	Tvøroyri	Timburmeistari
Mortan Petersen	800	Tvøroyri	Timburmeistari
Petur Hammer P/F	800	Tvøroyri	Timburmeistari
SH-Byg	850	Hvalba	Timburmeistari
Terje Hentze	800	Tvøroyri	Timburmeistari
TMT v/Signar Skaalum	800	Tvøroyri	Timburmeistari
Suðuroyarhús v/Thorman Vang	827	Froðba	Timburverkstaður

Vágs Handverksmeistarafelag

Bakaríið Kringlan	900	Vágur	bakarí
Elektronik búðin	900	Vágur	Elinnleggjari
Erhard Joensen	900	Vágur	málarameistari
Gudmund Larsen	900	Vágur	Elinnleggjari
Jóanes við Ósagarð	900	Vágur	Timburmeistari
Jóannes Johannesen Sp/f	900	Vágur	Timburmeistari
Poul K. Hammer	900	Vágur	maskinverkstaður
Tangavirkið P/F	900	Vágur	maskinverkstaður
Vágs Skipasmiðja	900	Vágur	maskinverkstaður
Virgar Kjærbo	970	Sumba	Timburmeistari

Eysturoyar Handverksmeistarafelag

Miðberg P/F	600	Saltangará	bakarí
BBR - Service Sp/f	620	Rúnavík	Bilverkstaður
Bilverkstaðið v/ Símun P. & William Berg	480	Skáli	Bilverkstaður
Esmar Simonsen P/f	530	Fuglafjørður	Bilverkstaður
Byggi Service	480	Skáli	Byggifelag
Bygningstænastan Sp/f	655	Nes	Byggifelag
Element- & Betongvøruvirkið við Gjógv	476	Gjógv	Byggifelag
JHR Entreprenørar Sp/f	600	Saltangará	Byggifelag
JLJ- Bygging	690	Oyndarfjørður	Byggifelag
Sea-Star Contractors Sp/f	610	Saltangará	Byggifelag
T. N. Bygging	625	Glyvrar	Byggifelag
Jógvan Marius Hansen	512	Norðragøta	Byggimeistari
El-Húsið	600	Saltangará	Elinnleggjari
El-Service	480	Skáli	Elinnleggjari
El-tænastan P/F	600	Saltangará	Elinnleggjari
El-Talvuvirkið P/F	512	Norðragøta	Elinnleggjari
El-teknik Sp/f	520	Leirvík	Elinnleggjari
JT Electric LTD, Jóannes Thomsen	530	Fuglafjørður	Elinnleggjari
KEV Sp/f	620	Runavík	Elinnleggjari
MA-EL, P/F	490	Strendur	Elinnleggjari
PFJ-EL Sp/f	470	Eiði	Elinnleggjari
RÓK - EL SP/F	656	Saltnes	Elinnleggjari
Sunda-El v/Per Holm Andersen	450	Oyri	Elinnleggjari
O. C. D. Sp/f	600	Saltangará	Lastvognskoyring
Bethuel Hansen	620	Runavík	málarameistari
Jørleif Petersen	530	Fuglafjørður	málarameistari

Marne Olsen	640	Rituvík	málarameistari
Rasmus Joensen	530	Fuglafjørður	málarameistari
Hans J. Mohr	530	Fuglafjørður	Málari
FJM maskinverkstaður P/F	620	Runavík	maskinverkstaður
KJ-Hydraulik	530	Fuglafjørður	maskinverkstaður
LV Smiðjan	626	Lambareiði	maskinverkstaður
Mekanik - P/f Olivar Rasmussen	620	Runavík	maskinverkstaður
Normek Sp/f	512	Norðragøta	maskinverkstaður
Ingolf Hansen	620	Runavík	múrari
Regin Joensen	665	Skipanes	múrari
Radiobúðin	600	Saltangará	radioverkstaður
Karmur Sp/F	512	Norðragøta	Reklamuvirkið
Jóannes F. Dahl	460	Norðskáli	Rørsmiðjur
Skipasmiðjan á Skála pf.	480	Skáli	skipasmiðja
Aluplast P/f	512	Norðragøta	Snikkari
AWI Føroyar Sp/F	620	Runavík	Snikkari
Byggivirkið H.H. spf	480	Skáli	Snikkari
Hans Leo í Bartalsstovu	513	Syðrugøta	Snikkari
Haraldur Kjeld	656	Saltnes	Snikkari
Snikkaravirkið í Rituvík	640	Rituvík	Snikkari
AK-Smíð v/ Anfinnur Kruse	470	Eiði	Timburmeistari
Albert Elias Dam	465	Svínáir	Timburmeistari
Andrass Hansen	480	Skáli	Timburmeistari
Ásur Sp/f	520	Leirvík	Timburmeistari
Fuglafjarðar Træsmiðja	530	Fuglafjørður	Timburmeistari
Haldur Vang Sp/f	650	Toftir	Timburmeistari
Hans Dávid Á Brúnni	665	Skipanes	Timburmeistari
Hanus M. Hansen	530	Fuglafjørður	Timburmeistari
HJH-Bygging Sp/f	655	Nes	Timburmeistari
Ingi W. Á Tórgarði Fa	530	Fuglafjørður	Timburmeistari
J + H SP/F v/Arnbjørn Hansen	520	Leirvík	Timburmeistari
Jan Mohr Sp/f	530	Fuglafjørður	Timburmeistari
JL-Smíð	430	Hvalvík	Timburmeistari
Jóan Petur Vang	450	Oyrarbakki	Timburmeistari
JPK Smíð Sp/f	520	Leirvík	Timburmeistari
JPO-Bygging Fa.	512	Norðragøta	Timburmeistari
KBH Byggivirkið Sp/f	650	Toftir	Timburmeistari
Norðsetur P/f & Nordhaus	430	Hvalvík	Timburmeistari
Poul Johan Lamhauge	620	Runavík	Timburmeistari
Sámal Arthursson Hansen	530	Fuglafjørður	Timburmeistari
Sandur Danielsen	490	Strendur	Timburmeistari
Tóri Jacobsen	470	Eiði	Timburmeistari
Hógv p/f	600	Saltangará	VVS-virki
Zacharias Leitisstein	620	Runavík	VVS-virki
AB KOMFORT Sp/F	480	Skáli	